

# Il Ponte

Comune di Casola Valsenio ...notizie e informazioni

Aprile 2022



Comune di Casola Valsenio



Sezione di Casola Valsenio



Unione della Romagna Faentina



Consiglio Comunale dei Ragazzi  
Casola Valsenio

**77° Anniversario della Liberazione**

**Lunedì 25 APRILE 2022**

**Parco "G. Cavina"**



Ore 10.00: Concerto del **Corpo Bandistico "G. Venturi"** di Casola Valsenio

Ore 10.15: **Benedizione e Deposizione Corona d'Alloro**  
al Monumento ai Caduti

Interventi di:

- **Alessio Malavolti**, *Sindaco CCR (Consiglio Comunale Ragazzi)*
- **Nicholas Nescito**, *Presidente Sezione ANPI di Casola Valsenio*
- **Dorothee Bulling**, *Consigliere comunale delegata alle relazioni interculturali*
- **Giorgio Sagrini**, *Sindaco di Casola Valsenio*

Nella mattinata, deposizione di una corona d'alloro a Monte Battaglia  
e al cippo di Valsenio in memoria dei caduti per la libertà  
Antonio Angioli e Giulio Scalini

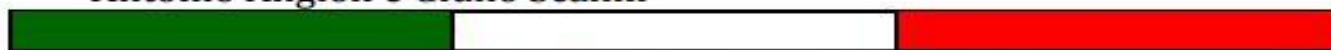

**Mercoledì 4 Maggio 2022**

ore 20.30 nella Sala G. Spadolini-I Vecchi Magazzini - Via Fondazza

- **Presentazione del Volume Istituto Storico Resistenza "DONNE: Libere e Protagoniste"** con l'autrice Laura Orlandini
- **PROIEZIONE DEI VIDEOCLIP "DONNE: Libere e Protagoniste"**

# *Lunedì 25 aprile: 'CANTIERI' la Festa di autofinanziamento di Carri A.P.S.*

## **CANTIERI**

**festa di autofinanziamento carri aps**

Comune di Casola Valsenio  
Carri aps  
Pro Loco di Casola Valsenio  
Hill Party Staff

**A partire dalle ore 12.00**  
apertura del **piccolo stand gastronomico**  
con piadina, patate fritte  
e i mitici **Arrostigin!**

**Cocktail Bar**  
a cura di **Hill Party Staff**

**Ore 14.00 Concerto live**  
dei **Poker d'Assi (Gigowatt)**  
Country Blues Band  
from Bologna

**Ore 16.00**  
**Dj Set by Malva**

**Ore 18.00**  
**Aperitivo in cantiere**

Durante il pomeriggio sarà  
possibile tesserarsi a **CARRI APS 2022**

# **25|04|2022**

Casola Valsenio, Parco dei Frutti Dimenticati



REMEMBER

12 GIUGNO FESTA DI PRIMAVERA SFILATA DIURNA

18 GIUGNO NOTTE DI PRIMAVERA SFILATA NOTTURNA



# FESTA DI PRIMAVERA 2022

12 giugno-18 giugno







REGIONE EMILIA-ROMAGNA  
COMUNE DI CASOLA VALSENIO  
IN COLLABORAZIONE CON:  
PRO-LOCO DI CASOLA VALSENIO  
COOP. MONTANA VALLE DEL SENIO

ACCADEMIA DELLA TAVOLA VERDE  
PARCO REGIONALE  
DELLA VENA DEL GESSO ROMAGNOLA



io  
pascolo  
ovunque

**DOMENICA 24 APRILE 2022**

**AI GIARDINO DELLE ERBE  
"Augusto Rinaldi Ceroni"  
di Casola Valsenio**

### Al Giardino delle Erbe "Augusto Rinaldi Ceroni"

Un progetto dell'Istituto Alberghiero Pellegrino Artusi Riolo Terme con la collaborazione del Giardino delle Erbe nell'ambito di una iniziativa proposta dal MIUR.

Sarà possibile prendere parte a laboratori di riscoperta dell'uso di ingredienti semplici e naturali con le erbe spontanee, il cui consumo è legato tanto al gusto quanto al benessere, perché la vera innovazione oggi è forse proprio il ritrovare quanto

perduto. A fine attività un piacevole ricordo.

**È RICHIESTA LA PRENOTAZIONE.**

**COSTO: € 12,00**

**ORARI LABORATORI: 10,30- 12,30- 15,00**

Prenotazione ed informazioni tel. 054673158  
oppure 3396627931.





**GIARDINO DELLE ERBE  
"AUGUSTO RINALDI CERONI"  
CASOLA VALSENIO**



**LUNEDÌ 18 APRILE E DOMENICA 24**

**ORE 10.00**

**APERITIVO FLOREALE**

15 € prenotazione obbligatoria

**LUNEDÌ 25 APRILE**

**ORE 11.00**

**PIC NIC IN GIARDINO**

20 € prenotazione obbligatoria



**PER INFORMAZIONI**

335 1209933 - 0546 73158

[info@ilgiardinodelleerbe.it](mailto:info@ilgiardinodelleerbe.it)

[giardinodelleerbe@atlantide.net](mailto:giardinodelleerbe@atlantide.net)

*Domenica 1 Maggio*  
*ritorna l'antica*  
**FIERA DI VALSENIO**



# Mostra "La bicicletta" nella Sala Pifferi del Cardello



La stagione di apertura del **Cardello, Casa Museo di Alfredo Oriani a Casola Valsenio**, riparte **sabato 9 aprile** arricchita dalla presenza di una mostra di disegni a carboncino dell'artista romagnolo **Romano Buratti** e degli arazzi di canapa, ispirati ai suoi disegni, della **Bottega Pascucci 1826 di Gambettola**. Il tema della mostra, neanche a dirlo, è la bicicletta. La bicicletta

tanto amata da **Oriani** così come dalla gente di Romagna, che da tempo l'hanno eletta mezzo di trasporto privilegiato. E come godere di queste dolci colline, se non sul saliscendi di stradelli che le solcano, tra filari di viti e panorami incantevoli, in sella alla propria bici? Anche Alfredo Oriani amava muoversi in questo modo!

La mostra, intitolata "**La bicicletta**" è un vero e proprio incontro fra arte e artigianato, una collaborazione della storica Stamperia fondata nel 1826 a Gambettola, con il pittore cesenate che pare dipingere le sue opere in dialetto romagnolo. Romano Buratti, autore di innumerevoli lavori, apprezzato in Italia e all'estero, dipinge soprattutto figure sanguigne e tipiche della nostra terra, in momenti curiosi e vivaci dove la presenza della bici rappresenta un sogno di libertà.

La mostra, allestita nella **Sala Pifferi**, adiacente alla Casa Museo Il Cardello di Casola Valsenio è visitabile negli orari di apertura del Museo:

**Dal 1 aprile al 30 giugno:** Sabato: dalle 15 alle 17; Domenica e festivi: dalle 14.30 alle 19.00

**Dal 1 luglio al 30 settembre:** Sabato: dalle 16 alle 18; Domenica e festivi: dalle 14.30 alle 19.00

**Dal 1 al 31 ottobre:** Sabato: dalle 15 alle 17; Domenica: dalle 14.30 alle 18.00

La visita al museo avviene con visita guidata in partenza ogni ora. L'ingresso fuori dall'orario di apertura è possibile su prenotazione per gruppi di almeno 12 persone

**Prenotazioni e informazioni:** 0546 71044 [ilcardello@imolafaenza.it](mailto:ilcardello@imolafaenza.it)

[iat.rioloterme@imolafaenza.it](mailto:iat.rioloterme@imolafaenza.it) [www.imolafaenza.it](http://www.imolafaenza.it)





*16-17-18-19 Giugno 2022...*  
*La Festa di Inizio Estate del Comitato di  
Gemellaggio sarà anche l'occasione per  
celebrare, festeggiare il  
20° ANNIVERSARIO del  
GEMELLAGGIO con BARTHOLOMÄ*

Finalmente, dopo la lunga pausa causata dalla pandemia, si svolgerà a Casola Valsenio il 16-17-18 e 19 giugno la Festa di Inizio Estate, organizzata e curata dal Comitato di Gemellaggio di Casola Valsenio. E questa sarà davvero un'edizione speciale perché nel programma è previsto il festeggiamento per il Ventennale di Gemellaggio con il paese tedesco del Baden-Württemberg, **Bartholomä**. Per l'occasione una numerosa delegazione di gemelli tedeschi si ritroverà a Casola Valsenio con i casolani e con le autorità delle Amministrazioni, dei Comitati di Gemellaggio e dei Consigli di Gemellaggio che in questi vent'anni si sono succeduti alla guida dei due paesi. Anche numerose famiglie e giovani di Bartholomä hanno già confermato la loro presenza alla festa. Sono previste serate di musica, pranzi conviviali con menu italiani e tedeschi, ma anche appuntamenti ufficiali nei quali si ricorderanno i vari momenti e le numerose iniziative che insieme sono state realizzate in questo ventennale. È davvero bello constatare come in questi vent'anni siano nati e cresciuti rapporti di collaborazione e amicizie; conoscenza reciproca di culture e tradizioni diverse che si sono intrecciate per creare e consolidare rapporti che, anche in tempo di pandemia, sono stati rimodulati e con frequenti collegamenti video hanno permesso ai due paesi di sostenersi, incoraggiarsi e fortificare il legame che già li univa. Casola si aspetta quindi un grande afflusso di ospiti che vogliano trascorrere insieme ai "gemelli" questi momenti importanti che ci hanno aiutato, e continuano ad aiutarci, a costruire una vera identità europea.



## ***GYPSUM - BIKE FEST e FRIEND***

*Casola Valsenio*

*Venerdì 13, Sabato 14, Domenica 15 maggio 2022*

Gypsum è una festa tra amici che condividono la passione per la bicicletta (di qualsiasi tipo), le avventure e i viaggi.

Un week end intero, pieno di eventi adatti sia agli sportivi più in forma che a semplici appassionati, cicloturisti e curiosi

Dal venerdì sera fino alla domenica potrai staccare dalla vita quotidiana e goderti ciò che ti fa star bene.

### **LA MILLE DI ORIANI 600 Km 6500 mt D+**



La randonnée di 600 Km che ripercorre il mitico viaggio dello scrittore Alfredo Oriani tra Romagna e Toscana, con partenza dal Cardello ...la Casa Museo di Alfredo Oriani a Casola Valsenio. Prova di Campionato Italiano Randonneur ARI e valida per la pre-iscrizione alla famosa Paris-Brest-Paris 600 Km, 6500 mt D+



## **DANTE E IL CASENTINO 300 Km 5000 mt D+**

Un percorso affascinante che segue la randonnée di Oriani fino a Chiusi della Verna, per poi snodarsi nel Casentino e attraversare tutti i luoghi dove visse il Sommo poeta Dante Alighieri

300 Km, 5000 mt D+

## **GYP SUM - ROMAGNA4Bike 221 Km, 4700 mt D+**

Romagna4Bike MTB Trail è un percorso ad anello dedicato alla Mountain Bike, E-bike, Gravel, 221 Km di Emozioni tra colline, vigneti, calanchi, boschi, borghi medievali e le rocce lunari del Parco della Vena del Gesso Romagnola

Si sviluppa su tracciati misti (strade bianche, sentieri e strade asfaltate) percorribili nel periodo che va dalla Primavera all'Autunno.

Il percorso contiene alcuni passaggi tecnici impegnativi che richiedono esperienza in sella 221 Km, 4700 mt D

## **PER TUTTI**

Sia il Sabato che la Domenica saranno organizzati vari percorsi per tutti, guidati o in autonomia che vi permetteranno di scoprire il territorio.

La domenica pedalata fino alla sagra del cinghiale di Zattaglia con pranzo libero.

## **PER TUTTE LE INFORMAZIONI SU GYP SUM**

San Zaccaria Bike - Via Vecchia Garretta 6 San Zaccaria 48125 (RA)

**GRAZIANO: 3492136654**



## **CASOLA VALSENIO, MTB STARTING**

Anche quest'anno l'Associazione Ciclistica ORIANI ASD, con il patrocinio del Comune di Casola Valsenio, organizzerà un ricco e intenso programma di escursioni guidate in Mountain Bike per ragazzi/e e adulti.

I primi appuntamenti sono in programma nelle seguenti date:

- **Sabato 30 aprile, 14 maggio e 28 maggio**, con ritrovo alle ore 15.00 nel Bar Centrale in Piazza Sasdelli, con la propria bicicletta MTB, borraccia e casco. È possibile noleggiare MTB elettriche; per info e prenotazione delle e-bike, telefonare al 3398007363 (Adriano) o al 3398329379.

In occasione dell'uscita di sabato 14 maggio, che coinciderà con la **Randonnée "la 1000 di Oriani"**, la Pro Loco di Casola Valsenio offrirà ai partecipanti una merenda al termine dell'escursione, presso la tensostruttura di Viale Domenico Neri 1/n.

**\*\*\*\*\***

Casola Valsenio, l'alta Valle del Senio accoglierà, ospiterà anche **due eventi di "Scalanchiamo"** iniziativa promossa e organizzata da Riolo Terme Cycling Hub con la direzione tecnica di BikesPlus Srl, il supporto di Deka Sport Passion, Deka rider team, Flavia Stivari Bike&Mental Coach, Terme e Alberghi di Riolo, Cooperativa Trasporti di Riolo Terme, ImolaFaenza Tourism Company, Strada della Romagna, Proloco e Comune di Riolo Terme:

- **Domenica 12 giugno**

- **"Scalanchiamo in e-bike ai carri di gesso",**

un'escursione guidata alla scoperta delle bellezze naturalistiche, ambientali del Parco della Vena per poi arrivare alla Festa di Primavera di Casola Valsenio ed ammirare la sfilata dei carri allegorici di gesso. Pranzo libero alla Festa di Primavera di Casola Valsenio.

- **Domenica 26 giugno**

- **"Scalanchiamo in e-bike la Strada della lavanda",**

un'escursione guidata alla scoperta della vallata del Senio all'altezza di Casola Valsenio per ammirare il contrasto paesaggistico che varia tra il gesso, calanco, il verde della natura, le ginestre e le macchie di colore della lavanda in fiore. Pranzo al sacco e nel pomeriggio laboratorio al Giardino delle Erbe.

Per tutti gli eventi e le escursioni sarà possibile acquistare l'esperienza online sul sito [www.rioloterme-cyclinghub.it](http://www.rioloterme-cyclinghub.it) o chiamare il 333 1805408. Per info e-bike: [www.cooptrasportiriolo.it](http://www.cooptrasportiriolo.it) – tel. 0546 71028.





Associazione Sportiva Dilettantistica

Via Roma, 10 - 48032 Casola Valsenio - e-mail: [cctvallesenio@libero.it](mailto:cctvallesenio@libero.it)

## ***STAGIONE 2022 del CAMPO TENNIS - parco Pertini***

- Prenotare entro le ore 18 del **giorno precedente** al numero **329 2170144**
- Ritirare le chiavi presso la **Pizzeria Incontro** muniti di mascherina, al massimo 10 minuti prima dell'incontro

### **TARIFFE PER I SOCI (Tariffa totale oraria campo)**

#### **ADULTI**

- € 6,00: 1 ora di tennis SENZA LUCI
- € 8,00: 1 ora di tennis CON LUCI

#### **RAGAZZI (fino a 15 anni compresi)**

- € 4,00: 1 ora di tennis SENZA LUCI
- € 6,00: 1 ora di tennis CON LUCI

### **TARIFFE PER I NON SOCI (Tariffa totale oraria campo)**

#### **ADULTI**

- € 8,00: 1 ora di tennis SENZA LUCI
- € 10,00: 1 ora di tennis CON LUCI

#### **RAGAZZI (fino a 15 anni compresi)**

- € 6,00: 1 ora di tennis SENZA LUCI
- € 8,00: 1 ora di tennis CON LUCI

- Per diventare SOCI del Circolo del Tennis, contattare il numero **329 2170144**

*Il progetto presentato dal Comune di Casola Valsenio, è stato ammesso ai fondi del Bando Regionale di Rigenerazione Urbana*  
**Un investimento di 752.000 euro  
per la riqualificazione  
dell'ex complesso scolastico delle Medie**



Il Comune di Casola Valsenio è tra i cinque comuni della provincia di Ravenna ammessi ai fondi del Bando Regionale per la Rigenerazione Urbana.

L'Amministrazione comunale, in seguito a un ampio sforzo di coinvolgimento partecipativo e con il consenso dell'associazionismo locale, ha candidato sul Bando regionale il recupero, ristrutturazione e riqualificazione del complesso delle ex Scuole Medie "A.Oriani" per renderlo maggiormente e pienamente fruibile alle esperienze e all'attività dell'associazionismo e del volontariato, fortemente radicato nel contesto sociale casolano.

L'importo finanziato dal bando regionale è di 626.693,87 euro, ai quali l'Amministrazione aggiungerà ulteriori 125.338,78 euro di risorse proprie, pari al 20% dell'investimento.

I lavori partiranno non appena terminato l'iter amministrativo necessario.

Si ringraziano i tecnici del Comune di Casola Valsenio e dell'Unione della Romagna Faentina, l'ingegner Marco Campoli per la qualità e l'efficacia della progettazione, Paride Ridolfi di "Antenna 306" per il video descrittivo delle opere da realizzare, presentato a supporto del progetto; un progetto che prefigura il perseguimento dei seguenti obiettivi:





### **1) Riqualificazione generale dell'immobile**

- *Rasatura armata e tinteggiatura delle pareti perimetrali esterne del fabbricato;*
- *Riqualificazione di un'aula al piano terra, da destinare a sala prove musicale e sala di registrazione, compreso l'allestimento della sala con opere di insonorizzazione;*
- *Tinteggiatura interna di tutti i locali, con un colore diverso per ciascuna attività accolta negli spazi dell'ex complesso scolastico;*
- *Realizzazione di opere interne di riqualificazione degli ambienti, tra le quali il rifacimento dei servizi igienici, la realizzazione di un maggior numero di servizi igienici accessibili ai portatori di handicap; la modifica di alcune pareti interne per migliorare e adattare le dimensioni degli ambienti alle future funzioni per cui verranno progettati; realizzazione di rampe di idonea pendenza per abbattere le barriere architettoniche e aumentare l'accessibilità degli spazi.*

### **2) Riqualificazione e sistemazione degli spazi esterni**

- *Sistemazione dell'area esterna e costruzione di un palcoscenico rialzato all'aperto, per spettacoli e concerti, localizzato nell'area pavimentata esterna, tra le due ali dell'immobile, con finalità di nuovo luogo di aggregazione;*
- *Realizzazione di uno spazio aperto e coperto, mediante la costruzione di una struttura metallica leggera con copertura da un telonato in pvc, con la finalità di ospitare eventi e/o conferenze all'esterno.*

### **3) Adeguamento impiantistico e adeguamento alle norme di prevenzione incendi**

- *Adeguamento e messa a norma dell'impianto elettrico, ordinario e di emergenza;*
- *Realizzazione di impianti speciali di rilevazione incendi;*
- *Opere di adeguamento normativo e riqualificazione degli impianti termici;*
- *Realizzazione opere di sistemazione dell'impianto di distribuzione e di emissione relativo ai servizi di riscaldamento d'ambiente e produzione di acqua calda sanitaria;*
- *Opere edili finalizzate all'adeguamento del complesso alle norme vigenti di prevenzione incendi, con particolare riferimento alla centrale termica e alla cucina del Centro sociale AUSER "Le Colonne";*

### **4) Riqualificazione energetica del fabbricato**

- *Sostituzione del generatore di calore esistente, alimentato a gasolio, con nuova caldaia a gas metano di rete;*

- *Sostituzione degli infissi esistenti con nuovi infissi a elevate prestazioni termiche con telaio in pvc e sostituzione degli avvolgibili esistenti con nuovi avvolgibili in alluminio coibentati;*
- *Installazione di un sistema di contabilizzazione dei consumi energetici, suddivisi per ciascuna attività;*

Nella definizione degli interventi in progetto, si è tenuto conto della necessità di garantire la multifunzionalità della struttura, in modo da poterla utilizzare anche come "centro congressi" in maniera saltuaria, per far fronte a specifiche esigenze legate all'organizzazione di eventi di ampia portata.

Saranno creati inoltre, spazi comuni, trasversali alle varie associazioni che trovano sede nel complesso polifunzionale, che saranno a disposizione anche della popolazione per far fronte a diverse esigenze di incontro, confronto e socializzazione.

I principali spazi comuni delle ex Scuole Medie "A. Oriani", oltre ai già citati *palcoscenico all'aperto* e *struttura metallica leggera con copertura da un telonato in pvc*, sono i seguenti:

- *Una sala riunioni ampia e attrezzata con sedie e proiettore;*
- *Un'aula dedicata allo SMART WORKING, con quattro postazioni di lavoro, servita da connessione a banda larga;*
- *Ampi corridoi al piano terra e al primo piano, che potranno essere utilizzati come spazio espositivo per mostre temporanee.*

Nel complesso delle ex Scuole Medie "A.Oriani", riqualificato, ristrutturato, rigenerato troveranno definitiva collocazione le seguenti associazioni:

- Associazione "Frutti Dimenticati"
- Comitato di Gemellaggio
- Associazione "Speleopolis"
- Associazione "Carri APS"
- Creativi sopra la Media
- Corpo Bandistico "Giuseppe Venturi"
- Scuola di musica "Giuseppe Venturi"
- Lega del Suono Buono
- AVIS Casola Valsenio
- Centro di aggregazione giovanile CIRCUS
- Circolo Fotografico Casolano
- Centro Sociale AUSER "Le Colonne"

Al successo del progetto di riqualificazione del complesso ex-scuola media di Casola Valsenio, ammesso ai fondi del Bando Regionale sulla rigenerazione urbana, Antenna306 ha contribuito gratuitamente e con grande utilità, realizzando un video promo dell'iniziativa che ha costituito parte integrante della domanda di contributo alla Regione. Il video è visibile sul canale YouTube di ANTENNA 306 - <https://youtu.be/tP4xSaCTL1Y>



# Costruzione del nuovo **campo sportivo** nell'area della Furina.



Per documentare e seguire l'andamento e l'evoluzione dei lavori, iniziati il 17 febbraio 2022, nella pagina **IL COMUNE INFORMA** del sito web del **Comune di Casola Valsenio**: <https://www.comune.casolavalsenio.ra.it/> è stata istituita una sezione - aggiornata mensilmente - dedicata ai lavori di costruzione del **nuovo campo sportivo**

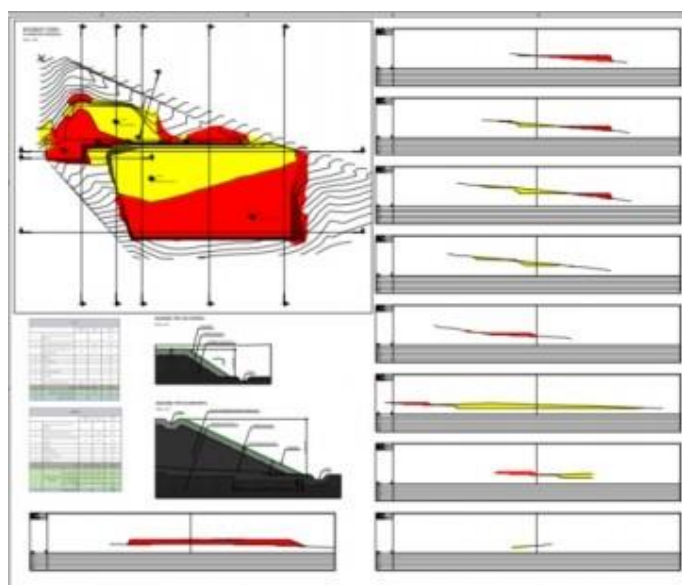

Sbancamento terreno dalla zona a monte alla zona a valle. Zona gialla dove viene abbassato il terreno e zona rossa dove viene riportato.

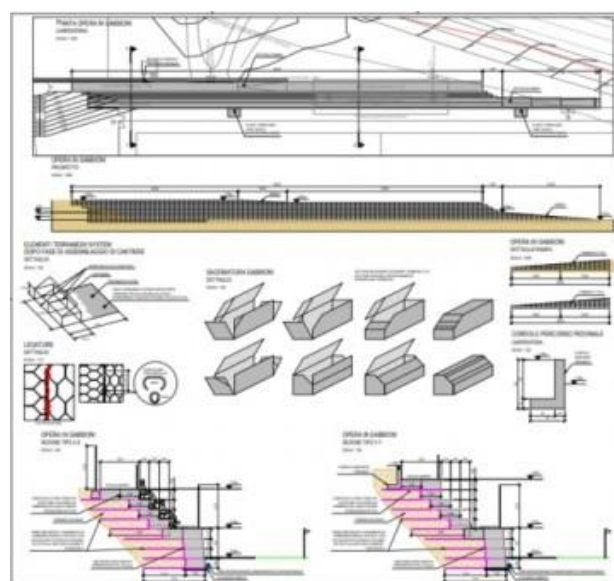

Costruzione di terre armate con gabbionate in pietra tra la strada provinciale e il campo da calcio dove verranno collocate le sedute in cemento per gli spettatori.

# *In corso i lavori per la messa in sicurezza del tratto SP 63 che da Via Storta scende al ponte di Arsella*



A causa della caduta di materiale roccioso sulla carreggiata, la Provincia di Ravenna ha chiuso il transito veicolare sulla SP 63, tra Via Storta e Ponte di Arsella.

Dopo le verifiche tecniche che hanno accertato la presenza di massi di arenaria fessurati, a rischio di scivolamento sulla carreggiata, che hanno reso necessario il prolungamento dell'ordinanza firmata dal Dirigente settore Lavori Pubblici della Provincia di Ravenna di chiusura della strada, la Provincia ha proceduto con l'affidamento alla Coop. Montana Valle del Lamone, dei lavori che comporteranno la rimozione dei massi pericolanti e la contestuale posa di reti metalliche di contenimento; lavori iniziati il 19 aprile.

Dell'andamento dei lavori e della loro durata, verrà data comunicazione alla cittadinanza con l'invio di nuovi messaggi informativi.



# *Prossimi interventi, di manutenzione di tratti di viabilità comunale urbana e extraurbana*

In maggio si realizzeranno gli interventi di manutenzione di tratti di viabilità urbana ed extraurbana rinviati dallo scorso ottobre-novembre.

Gli interventi riguarderanno: Via Mongardino e Via del Monte (con le risorse del Fondo regionale Montagna 2021); Via Cerro, in area extraurbana, e Via Fondazza, Via Soglia, Via Bartoli, Via Laharnar, le aree parcheggio all'angolo tra Via Gramsci e Via Don Milani, le rampe di accesso del ponte dei Mulini alla Calgheria, in area urbana (con i fondi della Legge regionale 5/2018). Durante il 2022, una volta sbrigate le pratiche burocratiche previste per l'assegnazione del Fondo regionale Montagna e del Fondo nazionale Montagna 2022, si procederà a finanziare ulteriori interventi su alcuni tratti del forese che verranno individuati a breve.

Nel frattempo si sono conclusi molti interventi di ripristino di frane nei seguenti luoghi e vie: Maserà, Campoloro, Mulino Balagaio, Cà di Zabatto, due frane su via Mongardino, Via Capanne, San Ruffillo, Valdifusa, Sant'Andrea, via Cerro Loc. Rive; in corso lavori nel tratto di Via San Ruffillo nei pressi di Casalmone.

Sono iniziati, come annunciato in precedenza, i lavori di messa in sicurezza di Via Colombarina-angolo Via Meleto (sopra la Sdazzina).

Appena completati gli interventi di asfaltatura nelle strade urbane, si procederà al rinnovo della segnaletica orizzontale.



## ***Servizio di messaggistica WhatsApp del Comune di Casola Valsenio:***

Al numero **3386172437** è attivo il servizio di messaggistica WhatsApp del Comune di Casola Valsenio, un canale immediato e gratuito per informare i cittadini su notizie di pubblico interesse, eventi e altre comunicazioni utili. I messaggi saranno inviati in modalità broadcast, quindi nessun utente potrà vedere i contatti altrui.

**Iscriverti è semplice:** Se non è già presente sul tuo telefono, scarica l'applicazione WhatsApp.

Salva tra i contatti della tua rubrica il numero **3386172437**, con la denominazione "Comune Casola Valsenio". Apri WhatsApp e invia un messaggio al numero **3386172437**, con scritto il tuo nome e cognome, il tuo indirizzo di residenza e "Attiva iscrizione". Esempio: "Mario Rossi, via Mazzini, 3. Attiva iscrizione". Dopodiché, riceverai un messaggio di benvenuto con l'[informativa sulla privacy](#), da leggere attentamente. Per completare la tua iscrizione, manda un messaggio in risposta scrivendo "**ACCETTO**". Da questo momento la tua iscrizione è attiva, inizierai a ricevere comunicazioni in base al prossimo invio.

## EVENTI CIVILI, CERIMONIE E CELEBRAZIONI

*Domenica 13 marzo, durante la FESTA DEL TARTUFO PRIMAVERILE  
si è svolta la cerimonia di*

### **SOTTOSCRIZIONE DEL PATTO DI AMICIZIA tra i Comuni di CASOLA VALSENIO (RAVENNA) SAN MINIATO (PISA)**



La firma è avvenuta in una cerimonia pubblica alle ore 14.30, nella sala "Giovanni Spadolini-Vecchi Magazzini" in Via Fondazza, alla presenza dei Sindaci di Casola Valsenio, Giorgio sagrini e di San Miniato, Simone Giglioli ..ed è stata l'occasione per ricordare il casolano Stanislao Costa, soprannominato Stagnàza, emigrato a fine ottocento a San Miniato, dove nel 1902 nella frazione di Balconevisi si unì in matrimonio con una ragazza del luogo.

Stagnàza, da buon romagnolo, insegnò in zona l'arte e la tecnica della ricerca del tartufo, contribuendo così a far diventare San Miniato ciò che è oggi: una delle zone più importanti per la ricerca del tartufo e la capitale del tartufo bianco italiano.

È volontà delle due Amministrazioni comunali, con la sottoscrizione del patto di amicizia, instaurare, sviluppare e consolidare proficui rapporti di amicizia, solidarietà, incontro, ospitalità, scambi culturali e conoscenza reciproca e rafforzare i legami di collaborazione già realizzati, sostenendo le relazioni che permettano alle Comunità di Casola Valsenio e San Miniato la condivisione delle rispettive culture legate al territorio e alle tradizioni ad esso collegate.



## *Dopo due anni di blocco, è tornata la “Festa degli Alberi”*



Dopo due anni di forzata interruzione, lunedì 21 marzo è tornata a Casola Valsenio la “Festa degli Alberi”, con la tradizionale consegna degli alberi e dei diplomi alle famiglie dei nuovi nati.

L'appuntamento era alle 10.00 nel cortile del plesso scolastico di Via Santa Martina con il saluto dell'Amministrazione Comunale e del Consiglio Comunale dei Ragazzi. A seguire, si è svolta la cerimonia di consegna degli attestati ai bambini casolani nati nell'anno 2021.

Continuando nel solco della tradizione, oltre alla consegna degli alberi alle famiglie, l'Amministrazione Comunale ha proceduto alla piantumazione degli alberi - uno per ogni nato del 2021 - nel parco fluviale urbano del Senio, nei pressi del Mulino Tozzi.



# COVID – LE NUOVE REGOLE

Sono cambiate le regole della "quarantena": per tutti i contatti stretti con casi positivi al Covid, dal 1 aprile si applica il regime dell'autosorveglianza, consistente nell'obbligo di indossare dispositivi di protezione delle vie respiratorie di tipo FFP2, al chiuso o in presenza di assembramenti, fino al decimo giorno successivo alla data dell'ultimo contatto stretto con soggetti confermati positivi al Covid e di effettuare un test antigenico rapido o molecolare per la rilevazione di Covid, alla prima comparsa dei sintomi e, se ancora sintomatici, al quinto giorno successivo alla data dell'ultimo contatto.

## Per quanto riguarda le mascherine

**fino al 30 aprile 2022 è obbligatorio indossare i dispositivi di protezione delle vie respiratorie di tipo FFP2** nei seguenti casi:

- per l'accesso ai seguenti mezzi di trasporto pubblico
- per gli spettacoli aperti al pubblico che si svolgono in sale teatrali, sale da concerto, sale cinematografiche, locali di intrattenimento e musica dal vivo e in altri locali assimilati, nonché per eventi e competizioni sportive.

Sempre fino alla fine di aprile 2022, in sale da ballo, discoteche e locali assimilati, al chiuso, è fatto obbligo di indossare i dispositivi di protezione delle vie respiratorie, ad eccezione del momento del ballo.

Non hanno l'obbligo di indossare il dispositivo di protezione delle vie respiratorie: i bambini di età inferiore ai sei anni; le persone con patologie o disabilità incompatibili con l'uso della mascherina, chi sta svolgendo attività sportiva.

**Per quanto riguarda mascherine, green pass, le norme di accesso e la vita quotidiana, le date importanti sono 1 Aprile e 1 Maggio.**

Ecco il **calendario** con le varie tappe fissate dal nuovo decreto per il superamento delle misure di contrasto alla pandemia.

**Dal 1 Aprile** - Dopo oltre due anni l'Italia non sarà più in stato di emergenza Covid, di conseguenza decadono il Comitato tecnico scientifico e la struttura del Commissario straordinario Francesco Figliuolo: al loro posto ci sarà una unità operativa ad hoc, "per il completamento della campagna vaccinale e per l'adozione di altre misure di contrasto alla pandemia", operativa fino al 31 dicembre.

Tramonta anche il **sistema dei colori**, ma il monitoraggio proseguirà. Non sarà più necessario avere almeno il **Green pass base** per entrare **negli uffici pubblici, nei negozi, nelle banche, alle poste o dal tabaccaio**. Per la ristorazione **al chiuso**, al banco o al tavolo, servirà il **pass base**.



Stop al certificato anche sui **bus e in generale sui mezzi di trasporto pubblico locale**, dove proseguirà l'obbligo di indossare le **mascherine fino al 30 aprile**. Dal primo aprile decade, inoltre, il limite alle capienze nelle strutture e dunque anche negli stadi - dove per accedere sarà richiesto il Green pass base - sarà possibile occupare il 100% dei posti.

**Chi è entrato in contatto con un caso positivo al Covid**, anche se non vaccinato, non dovrà più osservare la quarantena. Resterà infatti in **autoisolamento** solo chi ha contratto il virus (fino a tampone negativo da eseguire dopo almeno sette giorni, o dieci per i non vaccinati), mentre per gli altri vale il regime dell'**autosorveglianza** per 10 giorni: potranno uscire e andare al lavoro ma indossando la mascherina Ffp2.

**Cambiano le regole anche a scuola**: andranno in Dad solo i positivi, se i contagi in classe sono più di 4, si farà comunque lezione in presenza ma tutti dovranno indossare la mascherina Ffp2 per 10 giorni (normalmente è obbligatoria quella chirurgica). I ragazzi potranno tornare in gita. E i professori non vaccinati potranno andare a scuola, ma non insegnare.

**Dal 1 Maggio - Termina l'obbligo del Green pass quasi ovunque**. Fino al 30 aprile per alcune attività come mense, concorsi pubblici e colloqui in carcere, oltre ai trasporti a lunga percorrenza, sarà infatti ancora obbligatorio in versione base. Quello **rafforzato** resterà in vigore fino al 30 aprile per **centri benessere, sale gioco, discoteche, congressi ed eventi sportivi al chiuso**. Via anche l'obbligo delle mascherine nei luoghi al chiuso e sui mezzi di trasporto.

**Dal 15 Giugno** - Decadono gli **obblighi vaccinali per il personale scolastico, militari, agenti di polizia e soccorso pubblico, polizia locale, dipendenti dell'amministrazione penitenziaria** e in generale lavoratori all'interno degli istituti penitenziari per adulti e minori, personale dell'Agenzia per la cybersicurezza nazionale. Queste categorie sono già tornate al lavoro dal 25 marzo (giorno dell'entrata in vigore del decreto) con il Green pass base facendo il tampone antigenico ogni due giorni. L'obbligo di vaccino resterà in vigore oltre questa data soltanto per il personale sanitario e Rsa.

**Dal 30 Giugno** - E' il termine fissato per il **ritorno in ufficio in presenza** nell'ambito privato. Fino a quella data ci sarà la possibilità di ricorrere al cosiddetto 'lavoro agile' nel settore privato senza l'accordo individuale tra datore e lavoratore.

**Dal 31 Dicembre** - E' l'ultima scadenza del calendario. Fino ad allora resterà in vigore l'obbligo di vaccino per il **personale sanitario e delle Rsa**. E le **visite** da parte di familiari e visitatori alle persone ricoverate all'interno di ospedali e residenze socio assistenziali saranno consentite solo con il **Super Green Pass**.

# *Anche la VACCINAZIONE AntiCOVID19 (quarta dose) alla popolazione casolana in età superiore a 80 anni, avverrà a Casola Valsenio*

Con riferimento alla somministrazione della quarta dose del vaccino antiCovid19, prevista per la popolazione ultra80enne, si comunica che anche in questo caso la somministrazione del vaccino – grazie alla collaborazione del personale medico e sanitario, della farmacia e del volontariato casolano - potrà avvenire a Casola Valsenio, nel centro Vaccinale V. Pedoni.

**La vaccinazione avverrà in maggio, in una data che verrà comunicata a breve, dopo averla concordata con l’AUSL.  
Insieme alla data della vaccinazione verrà data comunicazione delle date e orari delle prenotazioni che si riceveranno presso la Farmacia di Casola Valsenio.**

Casola Valsenio

**PUNTO VACCINALE**  
**Valerio Pedoni**



*Diamoci una mano per essere vicini ai più fragili*



## *CompostiAMO*

### *Percorso partecipativo per compostiere di comunità*



L'Unione della Romagna Faentina promuove il processo partecipativo "CompostiAMO", aperto a tutti i cittadini dei Comuni di: Brisighella, Castel Bolognese, Casola Valsenio, Faenza e Solarolo. Un percorso di ascolto e di coinvolgimento che ha l'obiettivo di porre le basi per avviare progetti pilota di compostaggio di comunità.

La gestione sostenibile dei rifiuti sta diventando un tema sempre più presente nel nostro quotidiano. Al nuovo sistema di raccolta differenziata, che nei prossimi mesi interesserà i Comuni coinvolti nel percorso, occorre affiancare buone pratiche di riduzione dei rifiuti.

Il compostaggio è uno di questi. Lo smaltimento autonomo della frazione organica e del verde rappresenta uno strumento concreto per migliorare la sostenibilità ambientale della nostra società. Questa buona pratica non solo consentirà benefici di carattere economico, ma garantirà una diminuzione ed un miglior recupero degli scarti organici e verdi.

In preparazione degli incontri pubblici che si sono svolti in aprile, si è provveduto a coinvolgere i cittadini attraverso un sondaggio dedicato per valutare quanti sono e/o potrebbero essere interessati al tema del compostaggio di comunità, indagando sui bisogni e sulle opportunità esistenti e capendo a quali si potrebbe dare risposta grazie al processo partecipativo.

A questa prima fase di confronto e di incontri, ne seguiranno altri, anche a Casola Valsenio

# Nota, dichiarazione di **Flavio Sartoni**, Assessore ai servizi ambientali-Comune di Casola Valsenio



**🌍 🌍 Gentili casolani, a fronte di una condizione che purtroppo non tende a migliorare, sento il bisogno di condividere un pensiero con chi ama il proprio paese e il suo decoro.**

Capita spesso di osservare i cassonetti delle nostre IEB, specialmente quelli della carta, pieni all'inverosimile di rifiuto, spesso smaltito in modo errato.

La foto allegata è quella della IEB del piazzale della nostra chiesa, ma è solo un esempio di numerose situazioni in cui non solo ci si rifiuta di provare ad indirizzarsi verso altre isole di raccolta quando si trovano i cassonetti già pieni, ma non si rispettano anche le regole comuni e logiche di corretto smaltimento di carta e cartone... regole che richiedono ove possibile una frammentazione o riduzione del volume al fine di ottimizzare al meglio la capienza di ogni cassonetto.

Credo che in questi casi non esistano scusanti. Il servizio di raccolta funziona in maniera efficiente, dopodiché la responsabilità sta a noi cittadini: nostra deve essere la preoccupazione di gestire i nostri rifiuti in maniera decorosa per il bene della comunità. Confido nella piena collaborazione di tutti non solo per riuscire a gestire la raccolta dei rifiuti in maniera ottimale, ma anche per individuare coloro che spregiudicatamente e irrispettosamente si disinteressano di noi tutti e di Casola Valsenio.

Si ricorda inoltre che, per la consegna della carta ...per i residenti nel centro urbano, funziona anche la raccolta PORTA A PORTA, ogni giovedì mattina ...posando il sacco azzurro della carta davanti alla propria abitazione.



# *NON BUTTARLA A TERRA, LA CICCA DELLE SIGARETTE*



Se vuoi bene al tuo paese, usa gli appositi contenitori collocati in ogni cestino porta-rifiuti o le apposite bustine tascabili, messe a disposizione da HERA e disponibili gratuitamente in tabaccheria.

Bastano poche attenzioni per un paese più pulito e, tra queste, evitare di buttare un mozzicone per terra.

I mozziconi abbandonati impiegano da 1 a 5 anni per degradarsi e rilasciano inquinanti nell'ambiente.

Si stima che ogni giorno, in Italia, vengano abbandonate circa 195 milioni di cicche e che quasi la metà dei rifiuti non biodegradabili nel mar Mediterraneo siano proprio mozziconi di sigaretta.

E' per questo che il Comune di Casola Valsenio e il Gruppo HERA hanno pensato a questa bustina-posacenero da tasca: un aiuto per conservare le cicche di sigaretta fino al cestino più vicino e contribuire, con un piccolo grande gesto, a un ambiente migliore per tutti.

...non solo le cicche di sigarette non vanno buttate in terra. Nulla va buttato in terra: ...pacchetti di sigarette vuoti, cellophan, scontrini, ecc. ecc. vanno messi nei cestini portarifiuti. Così si fa in paese e così si fa anche nei sentieri e nelle strade extraurbane ...dove gettare le cicche può essere anche causa d'incendio. Sono regole semplici, che non costano nulla ma che salvano e tutelano l'ambiente.

## *La nuova I.E.B. (isola ecologica di base) di SANT'APOLLINARE*

Come annunciato nelle settimane scorse, per andare incontro alle legittime esigenze della popolazione, HERA – in accordo con il proprietario del terreno – ha realizzato la nuova isola ecologica di base (I.E.B.) di Sant'Apollinare, ai bordi della SP 306 Casolana (nella foto). A breve verranno collocati i contenitori per la raccolta differenziata.



## PROTEZIONE CIVILE – VIGILI DEL FUOCO VOLONTARI

### *Concluso con successo il Corso di formazione dei nuovi VIGILI DEL FUOCO VOLONTARI del Distaccamento di Casola Valsenio*



Sono sette, i nuovi volontari che il 30 marzo 2022 hanno superato un esame teorico-pratico a pieni voti per l'abilitazione a Vigili del Fuoco Volontari, tra cui una donna. Hanno frequentato un corso professionale di 120 ore presso il Comando Provinciale Vigili del Fuoco di Ravenna per due mesi ed oggi il passaggio definitivo al ruolo!

L'ingresso nell'organico del Distaccamento di Casola Valsenio di sette nuovi Vigili Volontari contribuirà notevolmente alla sua qualificazione e al suo rafforzamento anche in considerazione del fatto che sono tutti residenti nel territorio di competenza del Distaccamento, tutti giovani, entusiasti e motivati nell'affrontare questa nuova esperienza. In accordo tra Comando Provinciale Vigili del Fuoco, Onlus Amici dei Pompieri di Casola Valsenio, Comuni di Casola Valsenio, Palazzuolo e Riolo Terme, si organizzeranno a Casola, Riolo e Palazzuolo tre incontri pubblici allo scopo di proseguire l'opera di reclutamento di Vigili del Fuoco Volontari, nei Comuni del Distretto Tosco-Romagnolo il cui presidio è affidato al Distaccamento di Casola Valsenio



Il 16 aprile, vigilia di Pasqua, la ONLUS Amici dei Pompieri, insieme ai Pompieri di Casola Valsenio ha organizzato una giornata dedicata ai bambini e alle bambine, regalando loro uova di Pasqua e facendoli giocare presso il Parco G. Cavina con attività a carattere pompieristico.





# *Un importante progetto di promozione e formazione per l'uso dei defibrillatori semiautomatici*



## **DEFIBRILLATORI H24** **a Casola Valsenio**



BLSD (Basic Life Support / Defibrillation) è l'acronimo che indica il corso in cui chiunque può imparare come intervenire in caso di arresto cardiaco. Si tratta di un'emergenza estrema, in cui la tempestività del soccorso, insieme alla disponibilità di un defibrillatore semiautomatico esterno,

può aumentare le possibilità di sopravvivenza del paziente fino al 70%. Può colpire chiunque di noi e in qualunque momento. È importante e prezioso per l'intera comunità, quindi, che ci siano sempre più persone preparate ad intervenire in situazioni del genere.

Il gruppo "Casola per la vita", fortemente sostenuto dal Comitato di Gemellaggio, si sta impegnando ad aumentare il numero dei defibrillatori, a collocarli in punti strategici all'interno del nostro comune e ad organizzare corsi di BLSD e PBLSD (pediatrico). Oltre all'organizzazione del corso base adulto e pediatrico, che si terrà il 30 aprile a Le Medie, verranno promosse ulteriori attività per la promozione di questo progetto con l'auspicio che, come sempre, Casola risponda con impegno a questa iniziativa utile e di grande senso civico. C'è bisogno di tutti per tutti.

Grazie!

*(Gruppo Casola per la Vita - Comitato di Gemellaggio di Casola Valsenio)*





# INSIEME PER L'UCRAINA

# RACCOLTA AIUTI



organizzato dalle associazioni di Casola Valsenio

per tutto il mese di aprile

Sala Don Guidani (Via Roma 78)

Martedì: 10.00 – 12.00

Vigili Del Fuoco Distaccamento

(Via XXV Aprile)

Sabato: 14.00 – 18.00

## COSA PUOI DONARE:

### MATERIALE SCOLASTICO:

Quaderni, Pennarelli, Matite colorate, Colla, Gomme, Temperini, Righelli, ecc.

### PRODOTTI ALIMENTARI A LUNGA SCADENZA:

Acqua, Olio, Tonno, Legumi, Passata di pomodoro, Pasta, Riso, Latte a lunga conservazione, Succhi di Frutta, Biscotti, Merendine, Cereali, Marmellate, Crema spalmabile, Omogeneizzati, Zucchero, Farina, Miele, Salato secco (Cracker, Grissini, ecc.)

### PRODOTTI PER L'IGIENE PERSONALE E DELLA CASA:

Shampoo, Bagnoschiama, Assorbenti, Pannolini, Creme, Dentifricio, Spazzolino, Sapone, Mascherine, Carta Igienica, Scottex, Sacchetti spazzatura, Fazzoletti, detersivi, ecc.

### PRODOTTI PER GLI ANIMALI:

Scatolette e Croccantini

### ALTRO:

Torçe elettriche

# GRAZIE

!! LA FARMACIA DI CASOLA VALSENIÒ RACCOGLIE

PRODOTTI PER MEDICARE !!

DURANTE L'ORARIO DELLA FARMACIA

# *Casola: in corso il questionario-sondaggio sulle attività di intrattenimento e aggregazione per le giovani generazioni*



Comune di Casola Valsenio



Consiglio Comunale Ragazzi  
Casola Valsenio



Unione della Romagna Faentina

Il Comune di Casola Valsenio, in accordo con le Istituzioni Scolastiche, con il C.C.R. e le Associazioni di volontariato impegnate nelle attività culturali, sportive, educative, formative e con la volontà di coinvolgere oltre alle Associazioni anche i pubblici esercizi nella predisposizione di spazi per attività di intrattenimento e socializzazione, promuove un sondaggio online, volto a raccogliere indicazioni e proposte sulle azioni da intraprendere, attuare e programmare per offrire opportunità di incontro, di intrattenimento e di aggregazione alle fasce d'età più giovani della popolazione casolana, adolescenziali e post adolescenziali.

Il link per accedere al questionario/sondaggio è disponibile sulla pagina Facebook e sul sito del Comune di Casola Valsenio:

**[www.comune.casolavalsenio.ra.it](http://www.comune.casolavalsenio.ra.it)**

L' esito del sondaggio sarà oggetto di approfondimento e confronto con le Associazioni di Volontariato casolane e, successivamente, di un incontro pubblico finalizzato a selezionare e condividere le indicazioni emerse e a organizzare le condizioni utili alla loro realizzazione.





Ogni contribuente, può decidere di destinare il 5x1000 dell'IRPEF versata, per sostenere le associazioni di solidarietà, le associazioni culturali, le attività sociali del Comune di residenza.

I soggetti operanti a Casola Valsenio, a cui si può destinare il 5x1000 della propria IRPEF sono:

- **COMUNE DI CASOLA VALSENIO – attività sociali**
- **AMICI POMPIERI CASOLA, CF 900025550394**
- **ASSOCIAZIONE PRO LOCO – CASOLA VALSENIO, CF 81005680392**
- **CARRI A.P.S., CF 90037690394**
- **COMITATO DI GEMELLAGGIO DI CASOLA VALSENIO, CF 90023480396**
- **FRATERNITA MISERICORDIA CASOLA VALSENIO ONLUS, CF 81007460397**

- per destinare il 5x1000 al **Comune di Casola Valsenio** è sufficiente - compilando il modello Unico, il CUD, o il 730 - mettere la propria firma nell'apposito spazio, all'interno del riquadro con la scritta "Sostegno delle attività sociali svolte dal Comune di residenza".
- per destinare il 5x1000, o a **Carri A.P.S.**, o al **Comitato di Gemellaggio**, o alla **Pro Loco**, o alla **Misericordia**, o agli **Amici Pompieri Casola**, si deve mettere la firma in uno degli appositi riquadri sul modello di dichiarazione dei redditi, e **indicare il codice fiscale** del singolo soggetto cui intende destinare direttamente la quota del 5 per mille.

Casola Valsenio, aprile 2022



LA SETTIMANA ENIGMISTICA N. 4700 21

70077. **UNA GITA A.....?**



Foto 1 = 45 orizz.



Foto 2 = 50 orizz.



Foto 3 = 46 orizz.



Foto 4 = 22 orizz.



Foto 5 = 39 orizz.



Foto 6 = 17 orizz.

1	2	3	4	5	6	7	8	9	10	11	12	13	14	15	
16	17											18	19	20	21
22															
23			24												
25				26	27			28			29	30			
31		32					33					34	35	36	
37	38	39	40			41		42					43	44	
45									46	47					
48															
49									50						

In quale località si trova ciò che le sei fotografie riproducono?

**ORIZZONTALI:** 1. Cupo e prolungato rumore - 6. Il ferro inglese - 10. Chi lo svavota si sfoga - 13. Corre in giro - 16. I limiti dello scibile - 17. Foto 6 - 21. Iniziali di Vecchioni - 22. Foto 4 (vi sono presenti 480 diverse piante aromatiche) - 23. I signori per l'oratore - 24. La mita della gita (Ravenna) - 25. Un grande profeta ebreo - 27. L'età spensierata - 30. La parte verde della noce - 31. Due buchi - 32. Un altipiano del Tagikistan - 33. Il colore dei tessuti - 34. La organizzazione la Lega Pro - 37. Ai lati del ring - 39. Foto 5 - 42. La Sierra di Granada - 43. Club alpinistico - 45. Foto 1 (antica locanda) - 46. Foto 3 - 48. Esposizione - 49. I pannelli dell'armadio - 50. Foto 2.

**VERTICALI:** 1. Improvvisi sprazzi di luce - 2. Svogliato, famulone - 3. Così è la delusione - 4. E' utile se manca la luce - 5. Un rilievo sul mare - 6. La sigla di un istituto tecnico - 7. Dipinse il mulino della Galeite - 8. L'offerta di chi contribuisce - 9. E' niente a Barcellona - 10. Spielberg, regista - 11. Una raccolta di carte geografiche - 12. Il center con tante telefoniste - 13. Lasi: interpretò film e sceneggiati tv - 14. Metice delle Anille - 15. Fuggito di prigione - 18. Fu crocifisso - 19. Tommy - Jones - 20. Idoneo al servizio militare - 26. L'Angiolini dello spettacolo - 27. Una dura pietra verde - 28. Vi si passeggia all'ombra - 29. Lo sono Frecciarossa e Italo - 30. Un'importante regione vinicola francese - 32. Non la trova chi si tormenta - 33. Ci va l'apparecchio che salta - 34. Vegeti come pesci - 35. Quasi introvabili - 36. Un saluto che molti stranieri capiscono - 38. A lui - 40. Ha una breve insegna - 41. Una forma giapponese di Buddismo - 42. Precede geni e dat. - 43. Un codice di cinque cifre - 44. In fondo alcodice di Pesaro e Urbino - 47. In mezzo alla stanza. (Romana F.)

— Preferisco attendere di prendere una decisione fino a quando non avremo una scusa migliore per non prenderla affatto.

Su **LA SETTIMANA ENIGMISTICA** (21 aprile 2022) periodico di parole crociate, rebus, enigmi passatempi, varietà, umorismo, è stato pubblicato un cruciverba dedicato a

**CASOLA VALSENO ,  
Una gita a..."**

Un risultato significativo, reso possibile dall'impegno e dall'attenzione della concittadina Romana Fabbri.

Da giovedì 5 a domenica 8 maggio, a Rimini si terrà la 93<sup>a</sup> Adunata degli ALPINI. Domenica 8 maggio si terrà la Sfilata finale. Il Gruppo Alpini di Casola Valsenio, che parteciperà alla sfilata sta raccogliendo le prenotazioni per il trasferimento in autobus a Rimini: chi è interessato a partecipare può prenotarsi contattando il CapoGruppo Valerio Rossi (3397036769). Alla Sfilata parteciperà anche una rappresentanza del Comune di Casola Valsenio.

